

# BOLETIN INFORMATIVO

## I n v e s t i g a c i ó n

1. Se terminó una nueva etapa del trabajo arqueológico en la zona de La Pedregosa Alta, cuenca del río La Pedregosa, en la Hacienda San Antonio, con el estudio de 42 estructuras de piedra en este nuevo sitio, descubierto durante la prospección de 1991. El informe acerca de los resultados de dicho estudio está en el presente número de nuestro Boletín.
2. Se siguió la elaboración del mapa arqueológico del Estado Mérida con los nuevos sitios encontrados en las prospecciones de 1991-1992 realizadas en el Páramo de los Conejos, La Pedregosa, Mucuchíes, Timotes, Estanques, Chiguará, Tovar, Mucutuy, Páramo de Don Pedro, Acequias.
3. Se hizo un trabajo de rescate arqueológico en el sitio de Mocuatoro, Acequias, ya saqueado antes de nuestra llegada, encontrando solamente algunos restos óseos en 3 cámaras funerarias del tipo «mintoy» pero sin «chimenea», con acceso directo y tapa de laja de piedra. Es la primera vez que se encuentran tales cámaras en la zona de Acequias (todavía sin estudiar) lo que extiende la existencia de las mismas al ramal Sur de la Cordillera de Mérida.
4. Se hizo igualmente un trabajo de rescate en Mucujepe, sur del Lago de Maracaibo, en un sitio de enterramiento ya en parte alterado. En su parte no alterada se encontró una vasija de cerámica completa que relacionamos con la «fase Guasare» establecida por el arqueólogo argentino Núñez Regueiro en la década del 80 para la Cuenca Alta del Río Guasare, Estado Zulia.
5. Con la colaboración de E. Berrizbeitia, de la Fundación La Salle y del Museo de Ciencias Naturales (Caracas) se realizó el estudio en laboratorio de la momia encontrada por nosotros durante la prospección del sitio de Mutabute (Cordillera Sur), estudio que permitió establecer comparaciones con el de la momia que está bajo la custodia del Museo Arquidiocesano de Mérida desde 1924. Los primeros trabajos al respecto fueron presentados en los congresos de Tenerife, febrero 1992, y Bogotá, julio 1992. En el presente número hay igualmente un artículo al respecto. Así mismo, el laboratorio de Microscopía Electrónica de la Universidad de Los Andes, bajo la dirección del Dr. E. Palacios Prü, realizó un estudio ultraestructural de muestras de tejidos humanos provenientes de ambas momias, así como de muestras textiles (telas asociadas con las mismas momias) y de fragmentos de

placas líticas aladas, provenientes del sitio MR-104.

6. Se terminó la primera etapa del estudio comparativo antropológico dental de 207 piezas dentarias provenientes de nuestras excavaciones de Lagunillas, Escagüey, Chachopo y La Pedregosa (realizadas en años anteriores) y de 24 individuos adultos contemporáneos de la zona de Lagunillas, los cuales pertenecen a una comunidad de origen autóctono, los resultados de este trabajo estarán en el próximo número del Boletín.
7. Se terminó el estudio etnohistórico de Mucutuy (Cordillera Sur de Mérida), con una tesis de grado en Historia (Sioscia y Tabares).
8. El director del Museo Arqueológico de Timotes recientemente fundado, miembro del grupo piloto de investigación creado este año 1992, en esta pequeña ciudad cordillerana, Jesús Espinoza, terminó un interesante estudio de etnohistoria de Timotes.
9. Se siguieron los análisis etnozoológicos y etnobotánicos de la información recogida en 1991-1992.
10. Se terminó, con la colaboración del Departamento de Lingüística de la Universidad de Los Andes, la primera etapa del estudio del habla rural de la Cordillera de Mérida, con un interesante análisis de lexemas y de entonación realizado por E. Obediente (informe en el presente número)

## E x t e n s i ó n

Aparte de nuestras actividades normales de extensión se realizaron los eventos especiales siguientes:

1. Fundación e inauguración del Museo Arqueológico de Timotes, Estado Mérida, bajo la asesoría académica de la Universidad de Los Andes, 17 de diciembre de 1992.
2. Se cumplió todo nuestro ciclo de conferencias sobre el tema «Reflexiones sobre América Antigua y Contemporánea», de abril a noviembre de 1992.
3. Se realizó en noviembre 1992 el taller «Arqueología de Bolivia y Venezuela», con la participación del arqueólogo boliviano José Estévez Castillo y de varios arqueólogos venezolanos, taller que fue tan exitoso que se consideró la necesidad de repetirlo. La visita del Prof. Estévez terminó en el clima de violencia política que caracterizó la última semana del mes de noviembre en nuestro país.

*Jóvenes del grupo de  
investigadores del  
Museo Arqueológico  
de Timotes.*



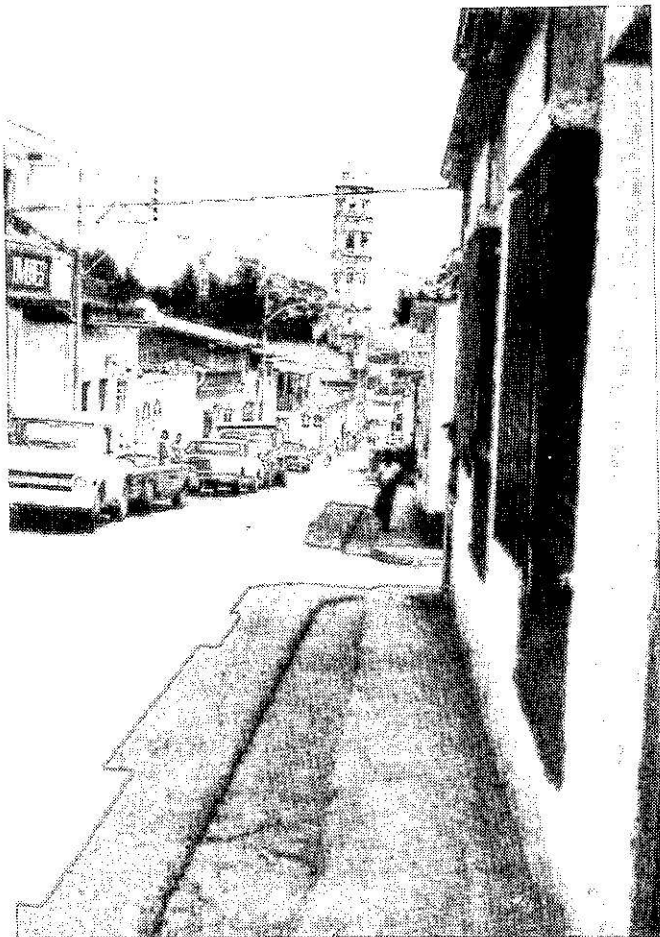

*Vista de la calle principal de Timotes.*

*Patio de la Casa de la Cultura donde se ubica el Museo Arqueológico de Timotes. Día de la inauguración 17 de diciembre de 1992.*

